



Dinas Komunikasi dan
Informatika
Kabupaten Lombok Tengah



STATISTIK DAN SPASIAL KECAMATAN JANAPRIA

2024





Dinas Komunikasi dan
Informatika
Kabupaten Lombok Tengah



STATISTIK DAN SPASIAL KECAMATAN JANAPRIA

2024



PETA WILAYAH KECAMATAN JANAPRIA
MAP OF JANAPRIA SUBDISTRICT

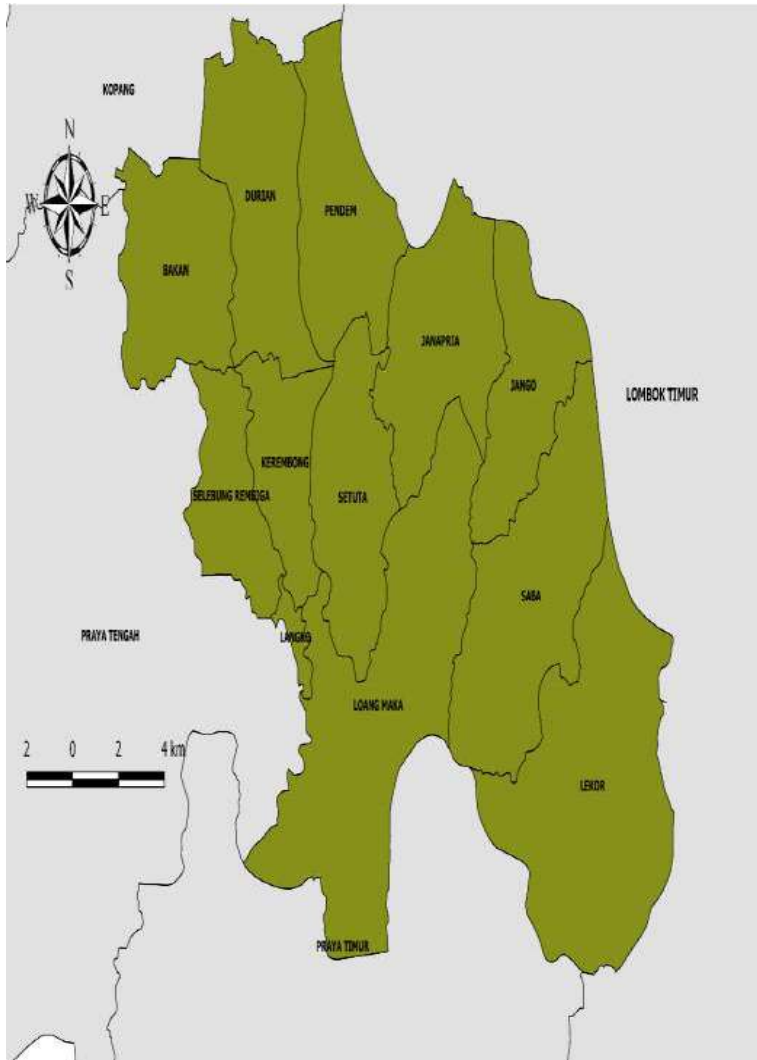

CAMAT JANAPRIA
CHIEF OF JANAPRIA SUBDISTRICT



SYAMSUL RIJAL, S.IP



KATA PENGANTAR

Puji dan syukur kami panjatkan kehadirat Tuhan Yang Maha Esa, dalam menyambut terbitnya buku “STATISTIK **DAN SPASIAL** KECAMATAN JANAPRIA 2024” yang merupakan kelanjutan dari penerbitan publikasi yang sama pada tahun sebelumnya.

Terbitnya publikasi ini untuk kesekian kalinya tiada lain adalah dalam rangka menjawab salah satu tuntutan saat ini dalam menjalankan roda pemerintahan yang efektif dan efisien. Pelaksanaan pemerintahan termasuk didalamnya adalah perencanaan, pelaksanaan dan evaluasi kegiatan pembangunan yang semestinya dapat berjalan secara efektif dan efisien bilamana didukung oleh ketersediaan data yang valid dan berkualitas.

Kepada pimpinan dinas/instansi nivo kecamatan, terutama kordinator statistik kecamatan Pringgarata kami sampaikan penghargaan dan terima kasih, karena tanpa ada jalinan kerjasama yang baik diantara kita maka Publikasi ini mustahil dapat diselesaikan sesuai jadwal yang ada. Dan kerjasama yang sudah terjalin saat ini hendaknya dapat ditingkatkan dan diperluas pada masa-masa yang akan datang.

Akhirnya kami berharap semoga publikasi ini dapat memberikan kontribusi positif bagi pembangunan kabupaten Lombok Tengah umumnya dan Kecamatan Janapria khususnya.

Janapria , Oktober 2024
Camat Janapria

SYAMSUL RIJAL, S.IP



PREFACE

*Praise and gratitude we pray for the presence of God Almighty, in welcoming the publication of the book “STATISTIK **DAN SPASIAL** KECAMATAN JANAPRIA 2024” which is a continuation of the publication of the same publication in the previous year.*

The publication of this publication for the umpteenth time is nothing but in order to answer one of the current demands in running an effective and efficient wheel of government. The implementation of government includes planning, implementing and evaluating development activities that should be able to run effectively and efficiently if supported by the availability of valid and quality data.

To the leaders of the sub-district nivo offices/ agencies, especially the coordinator of statistics for sub-district Pringgarata, we express our appreciation and gratitude, because without a good cooperation between us, this publication cannot be completed according to the existing schedule. And the cooperation that has been established today should be able to be improved and expanded in the days to come.

Finally, we hope that this publication can make a positive contribution to the development of Central Lombok district in general and District Janapria in particular.

*Janapria, October 2024
Chief Of Janapria
Subdistrict*

SYAMSUL RIJAL, S.IP

DAFTAR ISI/CONTENTS

	Halaman <i>Page</i>
Kata Pengantar	xi
Preface	xii
Daftar Isi/ Contents	xiii
Daftar Tabel/ List of Tables	xv
Daftar Gambar/ List of Figures	xix
Penjelasan Umum/ Explanatory Notes	xxi
Daftar Singkatan/ List of Abbreviation	xxiii
1. Geografi dan Iklim/ <i>Geography and Climate</i>	1
2. Pemerintahan/ <i>Government</i>	9
3. Penduduk/ <i>Population</i>	15
4. Sosial dan Kesejahteraan Rakyat/ <i>Social and Welfare</i>	24
5. Pertanian/ <i>Agriculture</i>	36

DAFTAR TABEL/LIST OF TABLES

	Halaman Page
1. GEOGRAFI DAN IKLIM	
1.1 KEADAAN GEOGRAFI GEOGRAPHY CONDITION	
1.1.1 Luas Daerah Menurut Desa/Kelurahan di Kecamatan Janapria, 2023 <i>Total Area by Villages/Kelurahan in Janapria Subdistrict, 2023</i>	11
1.1.2 Jarak ke Ibukota Kecamatan dan Ibukota Kabupaten/Kota Menurut Desa/Kelurahan di Kecamatan Janapria (km), 2023 <i>Distance to the Subdistrict Capital and Regency/Municipal Capital by Villages/Kelurahan in Janapria Subdistrict (km), 2023</i>	12
2. PEMERINTAHAN	
2.1 SUMBER DAYA MANUSIA HUMAN RESOURCES	
2.1.1 Jumlah Pegawai Negeri Sipil Pemerintah Daerah dan PPPK Kecamatan Janapria Menurut Pangkat, Golongan, Ruang, 2023 <i>Number of Civil Servants of Janapria District Government by Hierarchy Level, 2023</i>	23
2.1.2 Jumlah Dusun/Kelurahan Menurut Desa di Kecamatan Janapria, 2023 <i>Number of Dusun/Neighborhood by Village in Janapria Subdistrict, 2023</i>	24
2.1.3 Jumlah Perangkat Desa Berdasarkan Jenis Kelamin Menurut Desa di Kecamatan Janapria, 2023 <i>Number of Village Office Employee by Gender and Village in Janapria Subdistrict, 2023</i>	25
2.1.4 Staus Indeks Desa Membangun Menurut Desa di Kecamatan Janapria, 2023 <i>Village Development Index by Village in Janapria Subdistrict, 2023</i>	26

3. KEPENDUDUKAN

3.1 Penduduk, Distribusi Persentase Penduduk, Kepadatan Penduduk, Rasio Jenis Kelamin Penduduk Menurut Desa/Kelurahan di Kecamatan Janapria, 2023
Population, Percentage Distribution of Population, Population Density, and Population Sex Ratio by Villages/Kelurahan in Janapria Subdistrict, 2023 39

3.2 Jumlah Penduduk Berdasarkan Kelompok Umur, Jenis Kelamin, dan Desa/Kelurahan di Kecamatan Janapria, 2023
Numbers of Population by Age Group, Gender, and Villages/ Kelurahan in Janapria Subdistrict, 2023..... 41

4. SOSIAL DAN KESEJAHTERAAN

**4.1 PENDIDIKAN
EDUCATION**

4.1.1 Jumlah Sekolah Menurut Tingkat Pendidikan di Kecamatan Janapria, 2022/2023 dan 2023/2024
Number of Schools by Educational Level in Janapria Subdistrict, 2022/2023 and 2023/2024..... 61

4.1.2 Jumlah Guru Menurut Tingkat Pendidikan di Kecamatan Janapria, 2022/2023 dan 2023/2024
Number of Teachers by Educational Level in Janapria Subdistrict, 2022/2023 and 2023/2024..... 62

4.1.3 Jumlah Murid Menurut Tingkat Pendidikan di Kecamatan Janapria, 2022/2023 dan 2023/2024
Number of Pupils by Educational Level in Janapria Subdistrict, 2022/2023 and 2023/2024..... 63

**4.2 KESEHATAN
HEALTH**

4.2.1 Banyaknya Sarana Kesehatan Menurut Jenis Sarana Kesehatan di Kecamatan Janapria, 2022-2023
Number of Health Facilities by Type of Health Facilities in Janapria Subdistrict, 2022-2023 64

**4.3 KELUARGA BERENCANA
FAMILY PLANNING**

4.3.1	Jumlah Pasangan Usia Subur Berdasarkan Kesertaan Ber-KB di Kecamatan Janapria, 2023 <i>Numbers of Eligible Couples By Family Planning Participant in Janapria Subdistrict, 2023</i>	65
4.3.2	Jumlah Wanita Usia Subur (WUS) Berdasarkan Umur Kawin Pertama di Kecamatan Janapria, 2023 <i>Number of Women Of Childbearing Age by First Mating Age in Janapria Subdistrict, 2023</i>	66
5.	PERTANIAN	
5.1	Luas Panen dan Produksi Tanaman Sayuran Menurut Jenis Tanaman di Kecamatan Janapria, 2023 <i>Harvested Area and Production of Seasonal Vegetables and Fruits by Kind of Plant in Janapria Subdistrict, 2023</i>	79
5.2	Produksi Tanaman Buah-buahan Menurut Jenis Tanaman di Kecamatan Janapria, 2023 <i>Production of Fruits by Kind of Plant in Janapria Subdistrict, 2023</i> ..	80
5.3	Luas Panen dan Produksi Tanaman Perkebunan Menurut Jenis Tanaman di Kecamatan Janapria, 2023 <i>Harvested Area and Production of Estate Crops by Kind of Plant in Janapria Subdistrict, 2023</i>	81
5.4	PPopulasi Ternak dan Unggas dan Jumlah Ternak Yang Dipotong Berdasarkan Jenisnya di Kecamatan Janapria, 2023 <i>Livestock Population and Slaughtered by Kind in Janapria Subdistrict, 2023</i>	82
5.5	Jumlah Rumah Tangga dan Produksi Perikanan Tangkap di Kecamatan Janapria, 2021-2023 <i>Numbers Household and Production of Capture Fisheries in Janapria Subdistrict, 2021-2023</i>	83
5.6	Jumlah Rumah Tangga dan Produksi Perikanan Budidaya Berdasarkan Jenis Budidaya di Kecamatan Janapria, 2023 <i>Numbers Household and Production of Aquaculture By Kind in Janapria Subdistrict, 2023</i>	84

DAFTAR GAMBAR/LIST OF FIGURES

		Halaman Page
1.1	Luas Daerah menurut Desa/Kelurahan di Kecamatan Janapria (km), 2023 <i>Total Area by Village/Kelurahan in Janapria Subdistrict (km), 2023</i>	7
1.2	Jarak ke Ibukota Kecamatan Menurut Desa/ Kelurahan di Kecamatan Janapria (km), 2023 <i>Distance to the Subdistrict Capital by Village/Kelurahan in Janapria Subdistrict (km), 2023.....</i>	9
2.1	Jumlah Pegawai Negeri Sipil Pemerintah Daerah dan PPPK Kecamatan Janapria Menurut Golongan/ruang, 2023 <i>Number of Civil Servants of Janapria District Government by Class Level, 2023</i>	21
3.1	Distribusi Persentase Penduduk Menurut Desa/ Kelurahan di Kecamatan Janapria, 2023 <i>Percentage Distribution of Population by Villages/Kelurahan in Janapria Subdistrict, 2023</i>	35
3.2	Kepadatan Penduduk Menurut Desa/Kelurahan di Kecamatan Janapria, 2023 <i>Population Density by Villages/Kelurahan in Janapria Subdistrict, 2023</i>	37
4.1	Persentase Wanita Usia Subur Yang Kawin Pertama < 20 Tahun berdasarkan Desa di Kecamatan Janapria, 2023 <i>Percentage of Women Of Childbearing Age by First Mating Age < 20 Years Old in Janapria Subdistrict, 2023</i>	57
4.2	Rasio Guru dan Murid Berdasarkan Tingkat Pendidikan di Kecamatan Janapria Tahun 2023/2024 dan 2023/2024	

 <i>Teacher Student Ratio by Educational Level in Janapria Subdistrict, 2023/2024 and 2023/2024.....</i>	59
5.1	Produksi Tanaman Sayuran dan Buah Menurut Jenis Tanaman di Kecamatan Janapria (kuintal), 2023 <i>Production of Seasonal Vegetables and Fruits by Kind of Plant in Janapria Subdistrict (quintal), 2023</i>	75
5.2	Produksi Tanaman Perkebunan (Ton) Menurut Jenisnya di Kecamatan Janapria, 2023 <i>Production of Estate Crops (Ton) by Plant in Janapria Subdistrict, 2023</i>	77

PENJELASAN UMUM/EXPLANATORY NOTES

Tanda-tanda, satuan-satuan, dan lain-lainnya yang digunakan dalam publikasi ini adalah sebagai berikut:

Symbols, measurement units, and acronyms which are used in this publication, are as follows:

1. TANDA-TANDA/SYMBOLS

Data tidak tersedia/ <i>Data not available</i>	: ...
Tidak ada atau nol / <i>Null or zero</i>	: -
Data dapat diabaikan/ <i>Data negligible</i>	: 0
Tanda decimal/ <i>Decimal point</i>	: ,
Data tidak dapat ditampilkan/ <i>Not applicable</i>	: NA
Angka estimasi/ <i>Estimated figures</i>	: e
Angka diperbaiki/ <i>Revised figures</i>	: r
Angka sementara/ <i>Preliminary figures</i>	: x
Angka sangat sementara/ <i>Very preliminary figures</i>	: xx
Angka sangat sangat sementara/ <i>Very very preliminary figures</i>	: Praya Barat Daya

2. SATUAN/UNITS

barel/ <i>barrel</i>	: 158,99 liter/ <i>litres</i> = 1/6,2898 m ³
hektar (ha)/ <i>hectare (ha)</i>	: 10 000 m ²
kilometer (km)/ <i>kilometres (km)</i>	: 1 000 meter/ <i>meters (m)</i>
knot/ <i>knot</i>	: 1,8523 km/jam (<i>km/hour</i>)
kuintal/ <i>quintal</i>	: 100 kg
KWh	: 1 000 Watt hour
MWh	: 1 000 KWh
liter (untuk beras)/ <i>litre (for rice)</i>	: 0,80 kg
MMSCF	: 1/35,3 m ³
metrik ton (m.ton)/ <i>metric ton (m. ton)</i>	: 0,98421 long ton = 1 000 kg
ons/ <i>ounce</i>	: 28,31 gram/ <i>grams</i>
ton	: 1 000 kg

Satuan lain: buah, dus, butir, helai/lembar, kaleng, batang, pulsa, ton kilometer (ton-km), jam, menit, persen (%).

Other units: unit, pack, pieces, sheet, tin, pulse, ton-kilometres(ton-km), hour, minute, percent (%).

Perbedaan angka di belakang koma disebabkan oleh pembulatan angka.

The difference in decimal numbers is caused by rounding.

DAFTAR SINGKATAN/LIST OF ABBREVIATION

SI	: Stasiun Iklim/ <i>Climate Station</i>
SMPK	: Stasiun Meterologi Pertanian Khusus/ <i>Special Agricultural Meteorological Station</i>
t.t	: Tempat tidur/ <i>Bed</i>
BCG	: Bacillus Calmette Guerin
DPT	: Difteri, Pertusis, Tetanus/ <i>Diphtheria, Tetanus, and Pertussis</i>
TT	: Tetanus Toxoid
IOT	: Industri Obat Tradisional/ <i>Traditional Medicine Industry</i>
IKOT	: Industri Kecil Obat Tradisional/ <i>Traditional Medicine Small Industry</i>
Alkes	: Alat kesehatan/ <i>Health Kits</i>
PKRT	: Perbekalan Kesehatan Rumah tangga/ <i>Household Health Logistics</i>
Kompl	: Komplemen/ <i>Complement</i>
IRTP	: Industri Pangan Produksi Rumah Tangga/ <i>Foods Home Industry</i>
PBF	: Pedagang Besar Farmasi/ <i>Pharmacy Whole-seller</i>
GFK	: Gudang Farmasi Kab/Kota/Regency/ <i>Municipality Pharmacy Warehouse</i>
RB	: Rumah Bersalin/ <i>Delivery House</i>
Pustu	: Puskesmas pembantu/ <i>Auxiliary Public Health Center</i>
BP	: Balai Pengobatan/ <i>Polyclinic</i>
TPS	: Tempat Pembuangan Sampah Sementara / <i>landfill</i>
Jamkesmas	: Jaminan kesehatan masyarakat miskin/ <i>Poor public health insurance</i>
PJKMU	: Program Jaminan Kesehatan Masyarakat Umum/ <i>General Public Health Insurance Program</i>
SIUP	: Surat Ijin Usaha Perdagangan/ <i>Trading Permission Letter</i>
TDP	: Tanda Daftar Perusahaan/ <i>Company Registration Identity</i>
API	: Angka Pengenal Importir/ <i>Importer's Identity Number</i>

BAB I

GEOGRAFI DAN IKLIM *GEOGRAPHY AND CLIMATE*

*Keterangan Gambar :
Peta Kabupaten Lombok Tengah*



PENJELASAN TEKNIS

1. Pada Bab ini akan dibahas mengenai keadaan daerah dari kecamatan yang ada Lombok Tengah. Kecamatan adalah bagian wilayah dari pembagian wilayah Kabupaten/Kota. Kabupaten Lombok Tengah terbagi menjadi 12 Kecamatan dan setiap kecamatan akan terbagi lagi menjadi beberapa desa.
2. Dari segi letak geografis, Kabupaten Lombok Tengah diapit oleh dua kabupaten lain yakni Kabupaten Lombok Barat di sebelah barat dan utara serta Kabupaten Lombok Timur di sebelah timur dan utara, sedangkan di bagian selatan berbatasan dengan Samudra Indonesia. Untuk kecamatan mempunyai batas-batas tersendiri. ada kecamatan yang berbatasan dengan kecamatan lainnya dan ada juga dengan kabupaten lain.
3. Pada tahun 2022 , terjadi pemekaran desa di beberapa kecamatan yang ada di Kabupaten Lombok Tengah. terdapat 15 desa mekar, sehingga jumlah Desa/Kelurahan menjadi 154 Desa/Kelurahan. Data desa yang mengalami pemekaran masih tergabung dengan desa induk.

TECHNICAL NOTES

1. *In this chapter, we will discuss the regional situation of the sub-districts in Central Lombok. Subdistricts are part of the regency/ municipality. Central Lombok Regency is divided into 12 sub-districts and each sub-district will be subdivided into several villages.*
2. *Based on geographical location, Lombok Tengah Regency bordered by two other districts, Lombok Barat Regency in the west and north as well as Lombok Timur Regency in the east and north, while in the south bordered by the Indonesian Ocean.*
3. *In 2022, there will be village expansion in several sub-districts in Central Lombok Regency. There are 15 Mekar Villages, bringing the number of Villages/Kelurahan to 154 Villages/Kelurahan. Data on villages that have experienced expansion are still incorporated with the parent village.*

ULASAN

Luas Wilayah Kecamatan Janapria yang merupakan pemekaran dari Kecamatan Janapria adalah 124,97 km² atau merupakan 10,34 persen luas wilayah Kabupaten Lombok Tengah. Di bagian utara berbatasan dengan wilayah Kecamatan Jonggat, di bagian selatan berbatasan dengan Samudra Indonesia. Sedangkan di bagian timur dan barat berbatasan dengan Kecamatan Praya Barat dan sebelah barat berbatasan dengan Kabupaten Lombok Barat.

Terdapat 11 desa di Kecamatan Janapria. Dari sebelas desa tersebut yang terluas adalah desa Montong Sapah yang mencapai 18,50 persen dari luas wilayah kecamatan atau seluas 23,12 km², sebaliknya desa yang memiliki luas paling kecil adalah desa Ungga dengan luas 4,7 km².

Akses desa-desa ke ibu kota kecamatan secara umum relatif dekat yakni berkisar antara 0 hingga 21 km, sedangkan jarak dari ibu kota kabupaten ke desa-desa berkisar antara 10 km hingga 30 km. Jarak desa terjauh dari kecamatan yakni desa Montong Sapah dan desa Montong Ajan.

DESCRIPTION

The area of Janapria Subdistrict which is a division of West Praya District is 124.97 km² or is 10.34 percent of the area of Central Lombok Regency. In the north it is bordered by Jonggat District, in the south it is bordered by the Indonesian Ocean. While in the east and west it is bordered by West Praya District and in the west it is bordered by West Lombok Regency.

There are 11 villages in Janapria sub-district. Of the eleven villages, the largest is Montong Sapah village which reaches 18.50 percent of the sub-district area or an area of 23.12 km², while the village that has the smallest area is Ungga village with an area of 4.7 km².

Village access to the capital Sub-districts are generally relatively close, ranging from 0 to 21 km, while the distance from the district capital to villages ranges from 10 km to 30 km. The farthest village distance from the sub-district is Montong Sapah village and Montong Ajan village.

Gambar 1.1
Figures

Luas Daerah menurut Desa/Kelurahan di Kecamatan Janapria (km), 2023
Total Area by Village/Kelurahan in Janapria Subdistrict (km), 2023

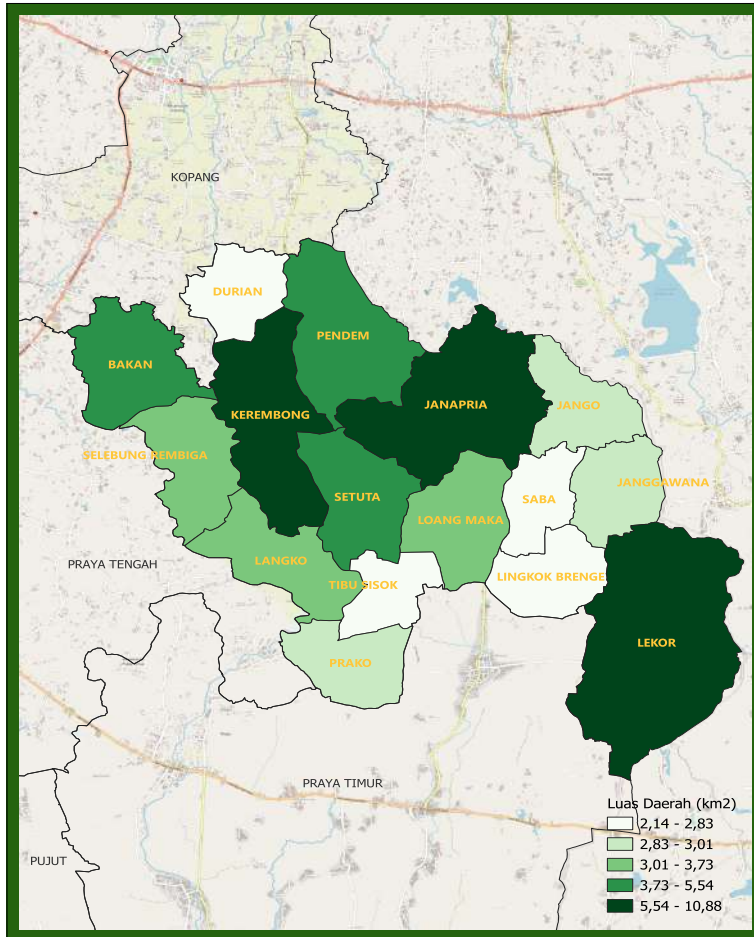

Sumber/Source : Badan Pusat Statistik Kabupaten Lombok Tengah/ BPS-Statistics of Lombok Tengah Regency

Gambar 1.2
Figures

Jarak ke Ibukota Kecamatan Menurut Desa/Kelurahan di Kecamatan Janapria (km), 2023
Distance to the Subdistrict Capital by Village/Kelurahan in Janapria Subdistrict (km), 2023

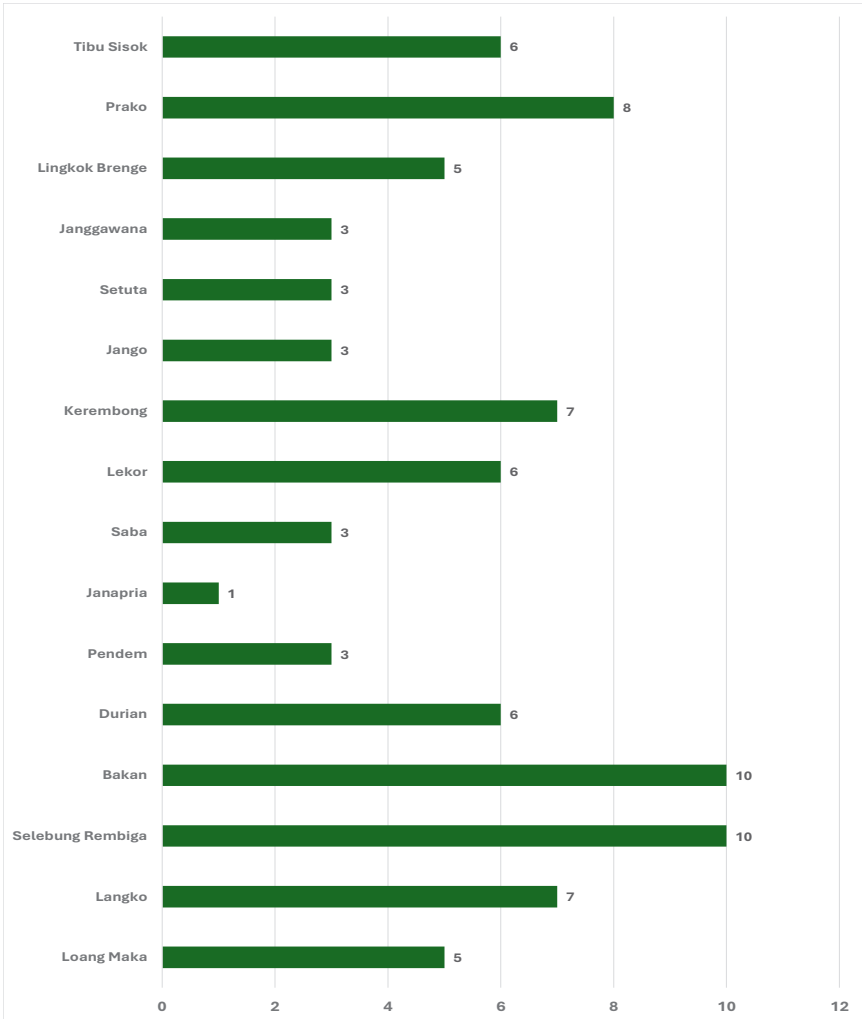

Sumber/Source : Badan Pusat Statistik Kabupaten Lombok Tengah / BPS-Statistics of Lombok Tengah Regency

1.1 KEADAAN GEOGRAFI GEOGRAPHY CONDITION

Tabel 1.1.1 Luas Daerah Menurut Desa/Kelurahan di Kecamatan Janapria, 2023
Table Total Area by Villages/Kelurahan in Janapria Subdistrict, 2023

Desa/Kelurahan <i>Village/Kelurahan</i>	Luas <i>Total Area</i> (km ² /sq.km)	Persentase terhadap Luas <i>Percentage to Subdistrict Area</i>
(1)	(2)	(3)
Loang Maka	3,73	5,53
Langko	3,71	5,51
Selebung Rembiga	3,61	5,36
Bakan	4,14	6,14
Durian	2,59	3,84
Pendem	5,54	8,22
Janapria	7,46	11,07
Saba	2,25	3,34
Lekor	10,88	16,14
Kerembong	5,83	8,65
Jango	3,01	4,47
Setuta	3,86	5,73
Janggawana	2,86	4,24
Lingkok Brengre	2,83	4,20
Prako	2,95	4,38
Tibu Sisok	2,14	3,18
Janapria	67,39	100

Catatan/Note: ...

Sumber/Source: Badan Pusat Statistik Kabupaten Lombok Tengah/ *BPS-Statistics of Lombok Tengah Regency*

Tabel 1.1.2
Table

Jarak ke Ibukota Kecamatan dan Ibukota Kabupaten/Kota Menurut Desa/Kelurahan di Kecamatan Janapria (km), 2023
Distance to the Subdistrict Capital and Regency/Municipal Capital by Villages/Kelurahan in Janapria Subdistrict (km), 2023

Desa/Kelurahan <i>Village/Kelurahan</i>	Jarak ke Ibukota Kecamatan <i>Distance to Subdistrict Capital</i>	Jarak ke Ibukota Kabupaten/ Kota <i>Distance to Regency/Municipal Capital</i>
(1)	(2)	(3)
Loang Maka	5	16
Langko	7	21
Selebung Rembiga	10	17
Bakan	10	16
Durian	6	16
Pendem	3	16
Janapria	1	19
Saba	3	22
Lekor	6	26
Kerembong	7	19
Jango	3	25
Setuta	3	18
Janggawana	3	26
Lingkok Brengse	5	25
Prako	8	18
Tibu Sisok	6	20

Catatan/Note: ...

Sumber/Source: Badan Pusat Statistik Kabupaten Lombok Tengah/ *BPS-Statistics of Lombok Tengah Regency*

BAB 2

PEMERINTAHAN

GOVERNMENT



PENJELASAN TEKNIS

1. Setiap area kewilayahan baik kecamatan maupun desa/kelurahan memiliki perangkat yang bertugas untuk bidang tersendiri baik teknis dan pelaksana kewilayan yang dipimpin oleh seorang kepala.
2. Pembagian kewilayahan dari kecamatan dibagi mejadi desa desa/kelurahan dan dari desa/kelurahan terbagi menjadi beberapa satuan lingkungan setempat berupa dusun, lingkungan, rukun warga, dan rukun tetangga.

TECHNICAL NOTES

1. *Each regional area, both sub-districts and villages/kelurahan, has a device that is in charge of its own field, both technical and regional implementation, which is led by a head.*
2. *The regional division of the sub-district is divided into villages/kelurahan villages and from villages/kelurahan divided into several local environmental units in the form of hamlets, neighborhoods, community associations, and neighboring neighborhoods.*

ULASAN

Sumber daya manusia yang ada di sektor pemerintahan (aparatus) sangat menentukan dalam mendukung kelancaran kegiatan pembangunan dan pemerataan hasil-hasilnya sampai wilayah paling kecil seperti desa/kelurahan termasuk didalamnya unsur pelayanan kepada masyarakat. Karenanya agar pelayanan dapat berjalan dengan optimal, pengaturan kelembagaan yang ada perlu dilakukan.

Untuk memperlancar kegiatan pembangunan di tingkat kecamatan, ditempatkan aparat pemerintah yang berasal dari berbagai unsur yang mewakili dinas/instansi di tingkat kabupaten. Lembaga-lembaga inilah yang bertugas untuk memberikan pelayanan kepada masyarakat dan menjadi agen pembangunan di tingkat kecamatan khususnya kecamatan Janapria.

Pada Tahun 2022 kecamatan Janapria terdiri dari 12 desa definitif. Berdasarkan Peraturan Daerah Nomor 11 tahun 2000 maka setiap desa dilengkapi dengan aparat pemerintahan yang akan mengatur jalannya pemerintahan di tingkat desa sekaligus menjadi perpanjangan tangan dari pemerintah kecamatan.

DESCRIPTION

Human resources in the government sector (apparatus) are very decisive in supporting the smooth running of development activities and equitable distribution of their results to the smallest areas such as villages / kelurahan including elements of service to the community. Therefore, in order for services to run optimally, existing institutional arrangements need to be carried out.

To facilitate development activities at the sub-district level, government officials from various elements representing agencies at the district level are placed. These institutions are tasked with providing services to the community and becoming agents of development at the sub-district level, especially the West Praya sub-district.

In 2022, Janapria sub-district consists of 10 definitive villages. Based on Regional Regulation Number 11 of 2000, each village is equipped with a government official who will regulate the course of government at the village level as well as become an extension of the sub-district government.

Gambar 2.1
Figures

Jumlah Pegawai Negeri Sipil Pemerintah Daerah dan PPPK Kecamatan Janapria Menurut Golongan/ruang, 2023
Number of Civil Servants of Janapria District Government by Class Level, 2023

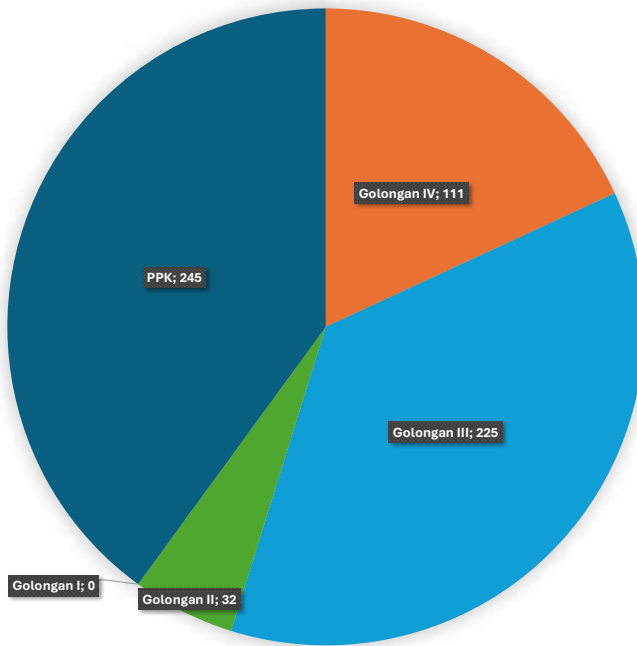

Sumber/Source : Badan Kepegawaian, Pendidikan dan Pelatihan Kabupaten Lombok Tengah/Depatemen Of personnel, Training and Education of Lombok Tengah Regency

2.1 SUMBER DAYA MANUSIA HUMAN RESOURCES

Tabel 2.1.1 Jumlah Pegawai Negeri Sipil Pemerintah Daerah dan PPPK Kecamatan Janapria Menurut Pangkat, Golongan, Ruang, 2023
Number of Civil Servants of Janapria District Government by Hierarchy Level, 2023

Pangkat <i>Educational Level</i>	Golongan <i>Male</i>	Jumlah <i>Total</i>
(1)	(2)	(3)
<i>Pembina Utama</i>	(IV/e)	0
<i>Pembina Utama Madya</i>	(IV/d)	0
<i>Pembina Utama Muda</i>	(IV/c)	1
<i>Pembina Tk. 1</i>	(IV/b)	59
<i>Pembina</i>	(IV/a)	51
<i>Penata Tk.1</i>	(III/d)	59
<i>Penata</i>	(III/c)	32
<i>Penata Muda Tk. 1</i>	(III/b)	75
<i>Penata Muda</i>	(III/a)	59
<i>Pengatur Tk.1</i>	(II/d)	11
<i>Pengatur</i>	(II/c)	20
<i>Pengatur Muda Tk.1</i>	(II/b)	0
<i>Pengatur Muda</i>	(II/a)	1
<i>Juru Tk. 1</i>	(I/d)	0
<i>Juru</i>	(I/c)	0
<i>Juru Muda Tk. 1</i>	(I/b)	0
<i>Juru Muda</i>	(I/a)	0
PPPK	V	0
	VI	0
	VII	7
	IX	235
	X	3
Jumlah/Total		613

Catatan/Note: ...

Sumber/Source: Badan Kepegawaian, Pendidikan dan Pelatihan Kabupaten Lombok Tengah/Depatemen Of personnel, Training and Education of Lombok Tengah Regency

2.1.2

Jumlah Dusun/Kelurahan Menurut Desa di Kecamatan Janapria, 2023
Number of Dusun/Neighborhood by Village in Janapria Subdistrict, 2023

Tabel
Table

Desa Village	Jumlah Dusun/Lingkungan Number of Dusun/Neighborhood
(1)	(2)
Loang Maka	9
Langko	11
Selebung Rembiga	13
Bakan	16
Durian	9
Pendem	21
Janapria	23
Saba	9
Lekor	32
Kerembong	24
Jango	16
Setuta	11
Janggawana	8
Lingkok Brengre	8
Prako	10
Tibu Sisok	7
Janapria	227

Catatan/Note: ...

Sumber/Source: Dinas PMD Kabupaten Lombok Tengah/Village an Society Empowerment Office of Lombok Tengah Regency

2.1.3

Jumlah Perangkat Desa Berdasarkan Jenis Kelamin Menurut Desa di Kecamatan Janapria, 2023
Number of Village Office Employee by Gender and Village in Janapria Subdistrict, 2023

Tabel
Table

Desa Village	Jumlah Perangkat Desa Village Office Employee		Jumlah Total
	Laki-Laki Male	Perempuan Female	
(1)	(2)	(3)	(4)
Loang Maka	17	2	19
Langko	17	1	18
Selebung Rembiga	5	1	6
Bakan	7	0	7
Durian	6	1	7
Pendem	26	2	28
Janapria	29	1	30
Saba	13	2	15
Lekor	36	2	38
Kerembong	30	1	31
Jango	22	2	24
Setuta	17	1	18
Janggawana	14	0	14
Lingkok Brenge	12	1	13
Prako	15		15
Tibu Sisok	15	0	15
Janapria	281	17	298

Catatan/Note: ...

Sumber/Source: Dinas PMD Kabupaten Lombok Tengah/Village an Society Empowerment Office of Lombok Tengah Regency

2.1.4

**Staus Indeks Desa Membangun Menurut Desa di
Kecamatan Janapria, 2023**
*Village Development Index by Village in Janapria
Subdistrict, 2023*

Tabel
Table

Desa Village	Indeks Komposit			IDM	Status IDM
	IKS	IKE	IKL		
(1)	(2)	(3)			(4)
Loang Maka	0,8686	0,6667	0,6667	0,734	Maju
Langko	0,8857	0,7333	0,8	0,8063	Maju
Selebung Rembiga	0,8457	0,7	0,6667	0,7375	Maju
Bakan	0,8114	0,6667	0,8667	0,7816	Maju
Durian	0,8171	0,6833	0,9333	0,8113	Maju
Pendem	0,8571	0,7	0,8667	0,8079	Maju
Janapria	0,8286	0,9333	0,8667	0,8762	Mandiri
Saba	0,8686	0,6667	0,8667	0,8006	Maju
Lekor	0,8114	0,9	0,5333	0,7483	Maju
Kerembong	0,7886	0,65	1	0,8129	Maju
Jango	0,8686	0,8167	0,8667	0,8506	Mandiri
Setuta	0,88	0,8333	0,6667	0,7933	Maju
Janggawana	0,6	0,6167	0,8667	0,6944	Berkembang
Lingkok Brengre	0,6286	0,5	0,8667	0,6651	Berkembang
Prako	0,7486	0,6833	0,6667	0,6995	Berkembang
Tibu Sisok	0,6514	0,5	0,8667	0,6727	Berkembang

Catatan/Note: ...

Sumber/Source: Dinas PMD Kabupaten Lombok Tengah/Village an Society Empowerment Office of Lombok Tengah Regency

BAB 3

KEPENDUDUKAN POPULATION



PENJELASAN TEKNIS

1. Sumber utama data kependudukan adalah sensus penduduk yang dilaksanakan setiap sepuluh tahun sekali. Sensus penduduk telah dilaksanakan sebanyak enam kali sejak Indonesia merdeka, yaitu tahun 1961, 1971, 1980, 1990, 2000, 2010, dan 2020. Di dalam sensus penduduk, pencacahan dilakukan terhadap seluruh penduduk yang berdomisili di wilayah teritorial Indonesia termasuk warga negara asing kecuali anggota korps diplomatik negara sahabat beserta keluarganya. Metode pengumpulan data dalam sensus dilakukan dengan wawancara antara petugas sensus dengan responden dan juga melalui e-census. Pencatatan penduduk menggunakan konsep usual residence, yaitu konsep di mana penduduk biasa bertempat tinggal. Bagi penduduk yang bertempat tinggal tetap dicacah di mana mereka biasa tinggal, sedangkan untuk penduduk yang tidak bertempat tinggal tetap dicacah di tempat di mana mereka ditemukan petugas sensus pada malam 'Hari Sensus'. Termasuk penduduk yang tidak bertempat tinggal tetap adalah tuna wisma, awak kapal berbendera Indonesia, penghuni perahu/rumah apung, masyarakat terpencil/terasing,

TECHNICAL NOTES

1. The main source of demographic data is population census, which is conducted every ten years. Population Census has been conducted six times since Indonesia's independence: 1961, 1971, 1980, 1990, 2000, and 2010. The population census enumerates all residents who domicile in the entire territory of Indonesia including foreign citizens except the diplomatic corps members and their families. The method of data collection in a population census involves interviewing respondents and conducting e-census. Enumeration of the population uses the concept of "usual residence", which is the concept of "places where people usually live". *De jure* was applied to the permanent residents, while *de facto* was applied to non-permanent residents. The permanent residents were enumerated in place where they normally live, the non-permanent residents were enumerated where they were found by the enumerators, on the night of 'Census Date'. The non permanent residents include homeless people, ship crew, boat people, remote area community, and internally displaced persons. Those who had permanent residence and had been travelling away from their home for six months or more were not enumerated in their permanent

dan pengungsi. Bagi mereka yang mempunyai tempat tinggal tetap dan sedang bepergian ke luar wilayah lebih dari enam bulan, tidak dicacah di tempat tinggalnya, tetapi dicacah di tempat tujuannya. Untuk tahun yang tidak dilaksanakan sensus penduduk, data kependudukan diperoleh dari hasil proyeksi penduduk. Proyeksi penduduk merupakan suatu perhitungan ilmiah yang didasarkan pada asumsi dari komponen-komponen perubahan penduduk, yaitu kelahiran, kematian, dan migrasi.

- 2. Penduduk Indonesia** adalah semua orang yang berdomisili di wilayah teritorial Indonesia selama 6 bulan atau lebih dan atau mereka yang berdomisili kurang dari 6 bulan tetapi bertujuan menetap.
- 3. Laju pertumbuhan penduduk** adalah angka yang menunjukkan persentase penambahan penduduk dalam jangka waktu tertentu.
- 4. Kepadatan penduduk** adalah rasio banyaknya penduduk per kilometer persegi.
- 5. Rasio jenis kelamin** adalah perbandingan antara penduduk laki-laki dan penduduk perempuan pada suatu wilayah dan waktu tertentu. Biasanya dinyatakan dengan banyaknya penduduk laki-laki untuk 100 penduduk perempuan.

place, but in the place where they were during the census. For the periods where the population census is not conducted, population projection is done to estimate population during those years. The population projection is an estimate based on the demographic components, such as birth, death, and migration.

- 2. The population of Indonesia** are all residents of the entire territory of Indonesia who have stayed for six months or longer, and those who intended to stay more than six months even though their length of stay is less than six months.
- 3. The growth rate of population** is the number that show percentage of population growth within a specified period.
- 4. Population density** is ratio of population per square kilometer.
- 5. Sex ratio is the ratio** of males population to females population in a given area and time, usually expressed as the number of males for every 100 females.

ULASAN

Populasi penduduk di Kecamatan Janapria di Tahun 2023 sejumlah 90.444 jiwa, dengan penduduk laki-laki sejumlah 45.159 jiwa dan Perempuan 45.285 jiwa. Desa Lekor merupakan desa dengan jumlah penduduk terbanyak yaitu sejumlah 11.268 jiwa diikuti oleh Desa Janapria dengan penduduk 10.061 jiwa. Desa Lingkok Berenge memiliki penduduk 3.001 jiwa dan menjadi desa dengan jumlah penduduk terkecil dari desa yang ada di Kecamatan Janapria. Kepadatan penduduk di Kecamatan Janapria yaitu 1.342 jiwa/km², jika dilihat per desa, kepadatan penduduk hampir merata dengan rata-rata yaitu 1.393 jiwa/km² dengan desa yang memiliki kepadatan penduduk tertinggi yaitu Desa Saba dengan kepadatan penduduk 1.857 jiwa/km² dan terendah di Desa Lekor dengan 1.036 jiwa/km².

DESCRIPTION

The population in Janapria Subdistrict in 2023 is 90,444 people, with a male population of 45,159 people and a female population of 45,285 people. Lekor Village is the village with the largest population, which is 11,268 people, followed by Janapria Village with a population of 10,061 people. Lingkok Berenge Village has a population of 3,001 people and is the village with the smallest population of any village in Janapria District. The population density in Janapria Subdistrict is 1,342 people/km², when viewed per village, the population density is almost even with an average of 1,393 people/km² with the village that has the highest population density, namely Saba Village with a population density of 1,857 people/km² and the lowest in Lekor Village with 1,036 people/km².

Gambar 3.1
Figures

Distribusi Persentase Penduduk Menurut Desa/Kelurahan di Kecamatan Janapria, 2023
Percentage Distribution of Population by Villages/ Kelurahan in Janapria Subdistrict, 2023

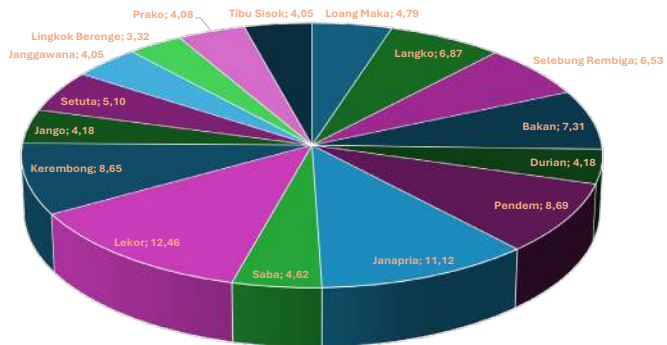

Sumber/Source : Dinas Kependudukan dan Catatn Sipil Kabupaten Lombok Tengah/ *Population and civil registration Office of Lombok Tengah Regency*

Gambar 3.2
Figures

Kepadatan Penduduk Menurut Desa/Kelurahan di Kecamatan Janapria, 2023
Population Density by Villages/Kelurahan in Janapria Subdistrict, 2023

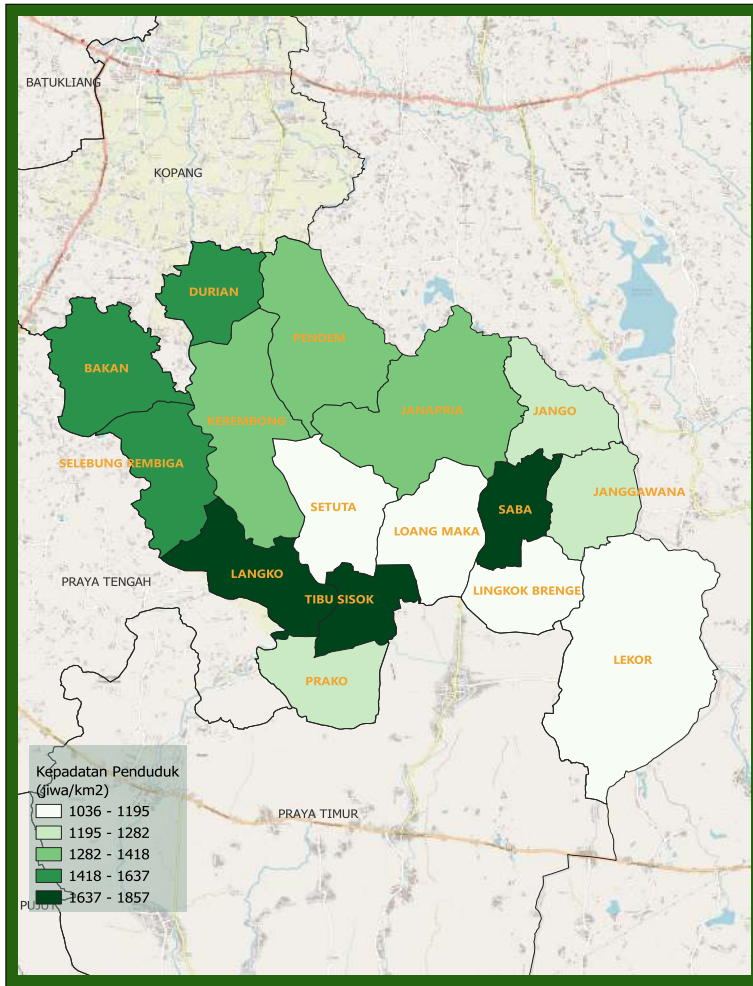

Sumber/Source : Dinas Kependudukan dan Catatan Sipil Kabupaten Lombok Tengah/ Population and civil registration Office of Lombok Tengah Regency

Tabel 3.1
Table

Penduduk, Distribusi Persentase Penduduk, Kepadatan Penduduk, Rasio Jenis Kelamin Penduduk Menurut Desa/ Kelurahan di Kecamatan Janapria, 2023
Population, Percentage Distribution of Population, Population Density, and Population Sex Ratio by Villages/ Kelurahan in Janapria Subdistrict, 2023

Desa/Kelurahan <i>Village/Kelurahan</i>	Penduduk/Population		
	Laki-Laki/Male	Perempuan/Female	Jumlah/Total
(1)	(2)	(3)	(4)
Loang Maka	2.158	2.170	4.328
Langko	3.104	3.112	6.216
Selebung Rembiga	2.962	2.948	5.910
Bakan	3.337	3.272	6.609
Durian	1.825	1.957	3.782
Pendem	3.959	3.898	7.857
Janapria	4.994	5.067	10.061
Saba	2.060	2.119	4.179
Lekor	5.636	5.632	11.268
Kerembong	3.841	3.982	7.823
Jango	1.913	1.870	3.783
Setuta	2.333	2.281	4.614
Janggawana	1.853	1.814	3.667
Lingkok Brengre	1.497	1.504	3.001
Prako	1.859	1.828	3.687
Tibu Sisok	1.828	1.831	3.659
Janapria	45.159	45.285	90.444

Lanjutan Tabel/*Continued Table 3.1*

Desa/Kelurahan Village/Kelurahan	Persentase Penduduk Percentage of Total Population	Kepadatan Penduduk (per Km²) Population Density per sq.km	Rasio Jenis Kelamin Penduduk Population Sex Ratio
(1)	(5)	(6)	(7)
Loang Maka	4,79	1.160	99
Langko	6,87	1.675	100
Selebung Rembiga	6,53	1.637	100
Bakan	7,31	1.596	102
Durian	4,18	1.460	93
Pendem	8,69	1.418	102
Janapria	11,12	1.349	99
Saba	4,62	1.857	97
Lekor	12,46	1.036	100
Kerembong	8,65	1.342	96
Jango	4,18	1.257	102
Setuta	5,10	1.195	102
Janggawana	4,05	1.282	102
Lingkok Brengre	3,32	1.060	100
Prako	4,08	1.250	102
Tibu Sisok	4,05	1.710	100
Janapria	100,00	1.342	100

Catatan/Note: Desa Kondisi Januari-Juni 2022

Sumber/Source: Dinas Kependudukan dan Catatn Sipil Kabupaten Lombok Tengah/ *Population and civil registration Office of Lombok Tengah Regency*

Tabel 3.2
Table

Jumlah Penduduk Berdasarkan Kelompok Umur, Jenis Kelamin, dan Desa/Kelurahan di Kecamatan Janapria, 2023
Numbers of Population by Age Group, Gender, and Villages/ Kelurahan in Janapria Subdistrict, 2023

Kelompok Umur <i>Age Group</i>	Loang Maka			Langko		
	Laki-Laki <i>Male</i>	Perempuan <i>Female</i>	Total <i>Total</i>	Laki-Laki <i>Male</i>	Perempuan <i>Female</i>	Total <i>Total</i>
(1)	(2)	(3)	(4)	(5)	(6)	(7)
0 - 4	167	176	343	250	238	488
5 - 9	193	185	378	307	309	616
10 - 14	231	211	442	315	324	639
15 - 19	130	122	252	191	156	347
20 - 24	167	179	346	248	245	493
25 - 29	150	144	294	197	206	403
30 - 34	147	156	303	226	228	454
35 - 39	128	173	301	249	258	507
40 - 44	212	198	410	266	299	565
45 - 49	148	167	315	255	199	454
50 - 54	142	143	285	193	227	420
55 - 59	114	98	212	140	125	265
60 - 64	94	86	180	96	121	217
≥ 65	135	132	267	171	177	348

Lanjutan Tabel/*Continued Table 3.2*

Kelompok Umur <i>Age Group</i>	Selebung Rembiga			Bakan		
	Laki-Laki <i>Male</i>	Perempuan <i>Female</i>	Total <i>Total</i>	Laki-Laki <i>Male</i>	Perempuan <i>Female</i>	Total <i>Total</i>
(1)	(2)	(3)	(4)	(5)	(6)	(7)
0 - 4	231	193	424	260	264	524
5 - 9	310	298	608	362	356	718
10 - 14	302	295	597	291	289	580
15 - 19	191	185	376	191	166	357
20 - 24	186	202	388	263	282	545
25 - 29	151	173	324	221	239	460
30 - 34	225	272	497	308	279	587
35 - 39	274	237	511	344	288	632
40 - 44	273	292	565	276	270	546
45 - 49	215	242	457	211	219	430
50 - 54	190	160	350	186	184	370
55 - 59	131	153	284	141	151	292
60 - 64	98	95	193	112	113	225
≥ 65	185	151	336	171	172	343

Lanjutan Tabel/*Continued Table 3.2*

Kelompok Umur <i>Age Group</i>	Durian			Pendem		
	Laki-Laki <i>Male</i>	Perempuan <i>Female</i>	Total <i>Total</i>	Laki-Laki <i>Male</i>	Perempuan <i>Female</i>	Total <i>Total</i>
(1)	(2)	(3)	(4)	(5)	(6)	(7)
0 - 4	137	134	271	294	271	565
5 - 9	163	154	317	377	356	733
10 - 14	182	141	323	375	344	719
15 - 19	125	116	241	245	214	459
20 - 24	128	155	283	282	309	591
25 - 29	115	115	230	299	283	582
30 - 34	97	115	212	289	267	556
35 - 39	111	130	241	299	308	607
40 - 44	178	183	361	289	342	631
45 - 49	162	173	335	325	336	661
50 - 54	112	142	254	280	230	510
55 - 59	106	127	233	179	197	376
60 - 64	71	77	148	148	150	298
≥ 65	138	195	333	278	291	569

Lanjutan Tabel/*Continued Table 3.2*

Kelompok Umur <i>Age Group</i>	Janapria			Saba		
	Laki-Laki <i>Male</i>	Perempuan <i>Female</i>	Total <i>Total</i>	Laki-Laki <i>Male</i>	Perempuan <i>Female</i>	Total <i>Total</i>
(1)	(2)	(3)	(4)	(5)	(6)	(7)
0 - 4	371	382	753	167	139	306
5 - 9	518	476	994	179	168	347
10 - 14	467	454	921	211	198	409
15 - 19	280	284	564	122	134	256
20 - 24	391	388	779	176	186	362
25 - 29	373	375	748	164	149	313
30 - 34	388	416	804	145	152	297
35 - 39	380	397	777	111	155	266
40 - 44	412	468	880	144	170	314
45 - 49	388	365	753	170	190	360
50 - 54	385	347	732	151	135	286
55 - 59	205	221	426	95	118	213
60 - 64	161	166	327	71	86	157
≥ 65	275	328	603	154	139	293

Lanjutan Tabel/*Continued Table 3.2*

Kelompok Umur <i>Age Group</i>	Lekor			Kerembong		
	Laki-Laki <i>Male</i>	Perempuan <i>Female</i>	Total <i>Total</i>	Laki-Laki <i>Male</i>	Perempuan <i>Female</i>	Total <i>Total</i>
(1)	(2)	(3)	(4)	(5)	(6)	(7)
0 - 4	410	350	760	296	294	590
5 - 9	595	534	1.129	343	360	703
10 - 14	499	555	1.054	376	375	751
15 - 19	359	312	671	205	209	414
20 - 24	448	465	913	261	282	543
25 - 29	416	381	797	176	247	423
30 - 34	431	474	905	266	303	569
35 - 39	420	455	875	313	349	662
40 - 44	449	486	935	388	391	779
45 - 49	440	419	859	309	304	613
50 - 54	388	337	725	287	250	537
55 - 59	241	286	527	207	221	428
60 - 64	220	231	451	155	145	300
≥ 65	320	347	667	259	252	511

Lanjutan Tabel/*Continued Table 3.2*

Kelompok Umur <i>Age Group</i>	Jango			Setuta		
	Laki-Laki <i>Male</i>	Perempuan <i>Female</i>	Total <i>Total</i>	Laki-Laki <i>Male</i>	Perempuan <i>Female</i>	Total <i>Total</i>
(1)	(2)	(3)	(4)	(5)	(6)	(7)
0 - 4	159	142	301	204	165	369
5 - 9	191	191	382	203	202	405
10 - 14	193	158	351	240	224	464
15 - 19	101	115	216	149	117	266
20 - 24	142	148	290	177	188	365
25 - 29	134	139	273	146	159	305
30 - 34	168	163	331	177	169	346
35 - 39	147	145	292	180	204	384
40 - 44	160	145	305	192	203	395
45 - 49	135	137	272	205	180	385
50 - 54	114	129	243	143	139	282
55 - 59	90	85	175	102	113	215
60 - 64	78	72	150	86	79	165
≥ 65	101	101	202	129	139	268

Lanjutan Tabel/*Continued Table 3.2*

Kelompok Umur <i>Age Group</i>	Janggawana			Lingkok Berenge		
	Laki-Laki <i>Male</i>	Perempuan <i>Female</i>	Total <i>Total</i>	Laki-Laki <i>Male</i>	Perempuan <i>Female</i>	Total <i>Total</i>
(1)	(2)	(3)	(4)	(5)	(6)	(7)
0 - 4	141	134	275	115	103	218
5 - 9	191	202	393	160	131	291
10 - 14	205	194	399	152	171	323
15 - 19	135	107	242	103	91	194
20 - 24	146	154	300	131	134	265
25 - 29	103	112	215	121	106	227
30 - 34	144	150	294	110	93	203
35 - 39	133	164	297	88	120	208
40 - 44	159	133	292	101	119	220
45 - 49	134	142	276	113	145	258
50 - 54	110	92	202	95	82	177
55 - 59	79	88	167	75	76	151
60 - 64	61	49	110	45	45	90
≥ 65	112	93	205	88	88	176

Lanjutan Tabel/*Continued Table 3.2*

Kelompok Umur <i>Age Group</i>	Prako			Tibu Sisok		
	Laki-Laki <i>Male</i>	Perempuan <i>Female</i>	Total <i>Total</i>	Laki-Laki <i>Male</i>	Perempuan <i>Female</i>	Total <i>Total</i>
(1)	(2)	(3)	(4)	(5)	(6)	(7)
0 - 4	155	165	320	163	175	338
5 - 9	189	183	372	190	173	363
10 - 14	214	194	408	212	192	404
15 - 19	121	94	215	105	120	225
20 - 24	140	144	284	154	146	300
25 - 29	124	112	236	122	123	245
30 - 34	130	137	267	117	132	249
35 - 39	143	184	327	144	151	295
40 - 44	153	150	303	141	156	297
45 - 49	134	136	270	143	139	282
50 - 54	134	115	249	110	99	209
55 - 59	75	67	142	73	75	148
60 - 64	52	41	93	61	50	111
≥ 65	95	106	201	93	100	193

BAB 4

SOSIAL DAN KESEJAHTERAAN RAKYAT

Social and Welfare



PENJELASAN TEKNIS

1. **Jalur Pendidikan di Indonesia** terdiri atas 1) pendidikan formal, 2) pendidikan nonformal, dan 3) pendidikan informal yang ketiganya dapat saling melengkapi dan memperkaya (Undang-Undang No. 20 Tahun 2013 tentang Sistem Pendidikan Nasional).
2. **Jenjang Pendidikan Formal** terdiri atas pendidikan dasar, pendidikan menengah, dan pendidikan tinggi. Jenis pendidikan yang diajarkan mencakup pendidikan umum, kejuruan, akademik, profesi, vokasi, keagamaan, dan khusus.
 - a. **Pendidikan Dasar** berbentuk Sekolah Dasar (SD) dan Madrasah Ibtidaiyah (MI) atau bentuk lain yang sederajat serta Sekolah Menengah Pertama (SMP) dan Madrasah Tsanawiyah (MTs), atau bentuk lain yang sederajat.
 - b. **Pendidikan Menengah** berbentuk Sekolah Menengah Atas (SMA), Madrasah Aliyah (MA), Sekolah Menengah Kejuruan (SMK), dan Madrasah Aliyah Kejuruan (MAK), atau bentuk lain yang sederajat.
 - c. **Pendidikan Tinggi** merupakan jenjang pendidikan setelah pendidikan menengah yang mencakup program pendidikan diploma, sarjana, magister, spesialis, dan doktor yang diselenggarakan oleh

TECHNICAL NOTES

1. **The Education System in Indonesia** consists of 1) a formal education, 2) non-formal education, and 3) informal education that all three can be complementary and enriching (Law No. 20 Year 2013 about The National Education System).
2. **The Formal Education Level** consists of primary education, secondary education, and high education. The kind of education that taught consists of general education, vocational, academic, professional, religious, and specific education.
 - a. **The Primary Education** consists of Elementary School and Islamic Elementary School or other equivalent forms and Junior High School and MTs, or other equivalent forms.
 - b. **The Secondary Education** consists of the senior high school, MA, Vocational School, and Vocational Madrasah Aliyah, or other equivalent forms.
 - c. **The High Education** consists of the education level after the secondary education that consists of diplomas, bachelor, master, specialist, and doctoral degrees that are held by the college. The colleges can be academy, polytechnic, high school, institute, or university.
nulla facilisi.

perguruan tinggi. Perguruan tinggi dapat berbentuk akademi, politeknik, sekolah tinggi, institut, atau universitas.

3. **Rumah Sakit** adalah tempat pemeriksaan dan perawatan kesehatan, biasanya berada di bawah pengawasan dokter/tenaga medis, yang melayani penderita yang sakit untuk berobat rawat jalan atau rawat inap.
 4. **Rumah Sakit Bersalin** adalah rumah sakit khusus untuk persalinan, dilengkapi pelayanan spesialis pemeriksaan kehamilan, persalinan, rawat inap dan rawat jalan ibu dan anak yang berada di bawah pengawasan dokter spesialis kandungan.
 5. **Rumah Bersalin** adalah sarana pelayanan kesehatan dengan izin sebagai rumah bersalin, dilengkapi pelayanan pemeriksaan kehamilan, persalinan serta pemeriksaan ibu dan anak yang berada di bawah pengawasan bidan senior.
 6. **Poliklinik** adalah sarana kesehatan yang dipakai untuk pelayanan berobat jalan, biasanya berada di bawah pengawasan dokter/tenaga medis.
 7. **Puskesmas (Pusat Kesehatan Masyarakat)** adalah unit pelaksana teknis dinas kesehatan kabupaten/ kota yang mempunyai fungsi utama sebagai penyelenggara pelayanan kesehatan tingkat pertama.
3. **Hospital** is a place for health check, usually controlled/supervised by doctors/medical personnel to serve the ill patients to get outpatient or inpatient treatment services.
 4. **Maternity Hospital** is a specialized hospital for childbirth, has specialist inspection service to pregnancy, childbirth, hospitalization and outpatient for mothers and children that is under.
 5. **Maternity House** is health care facility with a license as a maternity house, equipped with prenatal care, childbirth and examination of mothers and children which is under the supervision of a senior midwife.
 6. **Polyclinic** is a health facility in which to get outpatient services, usually under the control of doctor/medical personnel.
 7. **Public Health Center** is technical implementation unit of regency health department that have the primary function as a first-level health care providers.

ULASAN

Jumlah sekolah di Kecamatan Janapria berdasarkan jenjang pendidikan paling banyak adalah sekolah dasar dengan jumlah sekolah pada Tahun 2023 sejumlah 54 sekolah terdiri dari 50 sekolah negeri dan 4 sekolah swasta. Untuk bidang Kesehatan, sarana kesehatan di Kecamatan Pujut terdapat 2 puskesmas, 1 Poliklinik, 145 posyandu, dan 10 polindes.

Dari keikutsertaan dalam program keluarga berencana, jumlah Pasangan Usia Subur (PUS) di Kecamatan Janapria pada Tahun 2023 sejumlah 16.649 dengan 8.840 diantaranya merupakan peserta KB dan 7.809 bukan peserta KB. Usia perkawinan pertama Wanita Usia Subur di Kecamatan Janapria dapat dilihat terdapat 10.224 orang yang usia kawin pertama di bawah 20 tahun atau setara dengan 55,37% dari Total WUS berstatus kawin atau pernah kawin 18.465. Dari desa yang ada di Kecamatan Janapria, Desa Janggawana memiliki persentase usia perkawinan WUS dibawah 20 tahun tertinggi yaitu sebesar 67,74% kemudian Desa Lekor sebesar 65,49% dan Desa Bakan sebesar 63,14%.

DESCRIPTION

The number of schools in Janapria Subdistrict based on the level of education is the largest number of elementary schools with a total of 54 schools in 2023 consisting of 50 public schools and 4 private schools. For the health sector, health facilities in Pujut District have 2 health centers, 1 polyclinic, 145 posyandu, and 10 polindes.

From participation in the family planning program, the number of Couples of Childbearing Age (PUS) in Southwest Praya District in 2023 is 16,649 with 8,840 of them being family planning participants and 7,809 not participating in family planning. The age of first marriage of women of childbearing age in Janapria Subdistrict can be seen that there are 10,224 people whose first marriage age is under 20 years old or equivalent to 55.37% of the total WUS with marital status or having been married 18,465. Of the villages in Janapria Subdistrict, Janggawana Village has the highest percentage of WUS marriage age under 20 years old, which is 67.74%, then Lekor Village is 65.49% and Bakan Village is 63.14%.

Gambar 4.1
Figures

Persentase Wanita Usia Subur Yang Kawin Pertama < 20 Tahun berdasarkan Desa di Kecamatan Janapria, 2023
Percentage of Women Of Childbearing Age by First Mating Age < 20 Years Old in Janapria Subdistrict, 2023

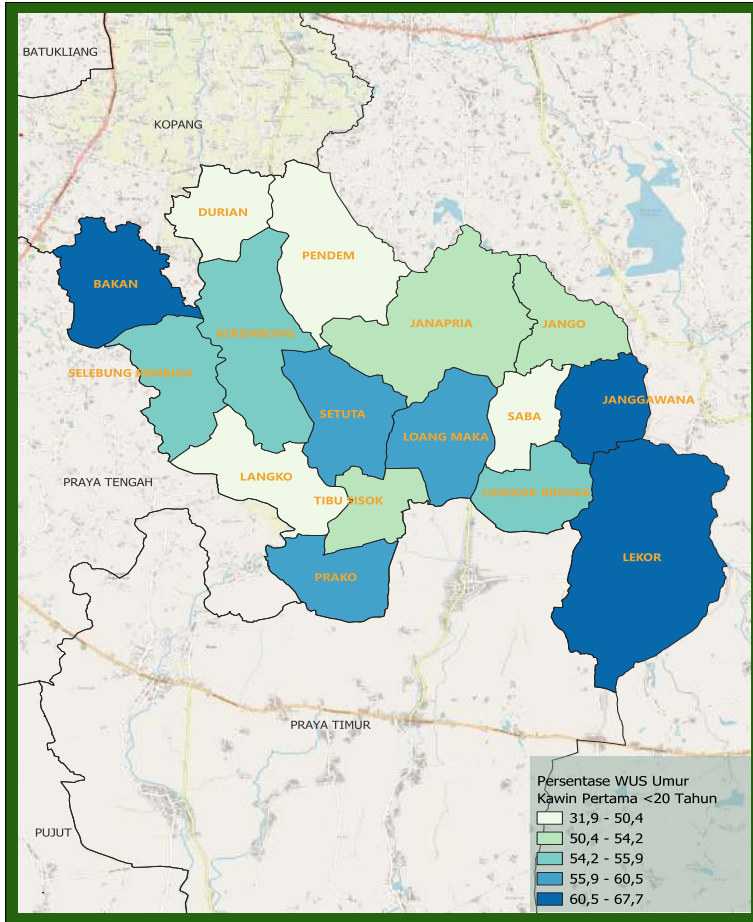

Catatan/Note: ¹ Desa pada tabel ini termasuk Unit Permukiman Transmigrasi (UPT) yang masih dibina oleh kementerian terkait/Villages in this table include Transmigration Settlement Unit which is still fostered by the relevant ministries.

Sumber/Source: Pendataan Keluarga, BKKBN/BKKBN

Gambar 4.2
Figures

**Rasio Guru dan Murid Berdasarkan Tingkat Pendidikan di
Kecamatan Janapria Tahun 2023/2024 dan 2023/2024**
*Teacher Student Ratio by Educational Level in Janapria
Subdistrict, 2023/2024 and 2023/2024*

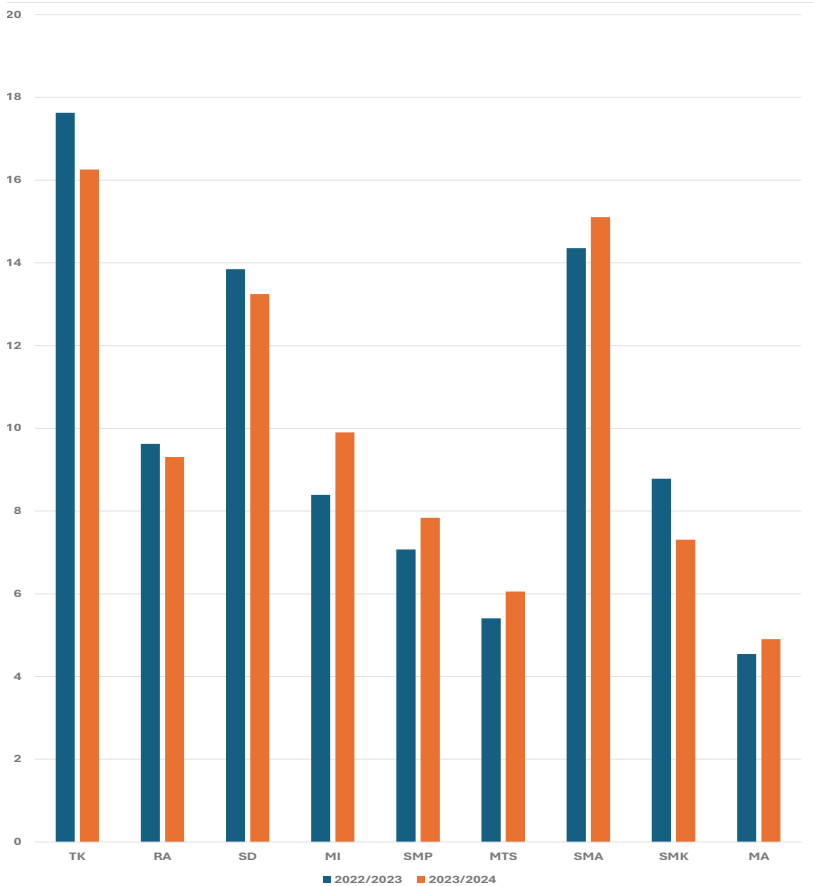

Sumber/Source : ¹ Kementerian Pendidikan, Kebudayaan, Riset, dan Teknologi, Sistem Data Pokok Pendidikan, data semester ganjil laporan sampai dengan 30 November 2022/Ministry of Education, Culture, Research, and Technology, Basic Education Data System, odd semester report data up to 30 November 2022
² Kementerian Agama, EMIS, data semester ganjil laporan sampai dengan 9 Februari 2023/ Ministry of Religious Affairs, EMIS, odd semester report data up to 9 February 2023

4.1 PENDIDIKAN EDUCATION

Tabel 4.1.1 Jumlah Sekolah Menurut Tingkat Pendidikan di Kecamatan Janapria, 2022/2023 dan 2023/2024
Table Number of Schools by Educational Level in Janapria Subdistrict, 2022/2023 and 2023/2024

Tingkat Pendidikan Educational Level	Negeri/Public		Swasta/Private		Jumlah/Total	
	2022/2023	2023/2024	2022/2023	2023/2024	2022/2023	2023/2024
(1)	(2)	(3)	(4)	(5)	(6)	(7)
Taman Kanak-Kanak (TK) ¹ /Kindergarten ¹	1	1	27	28	28	29
Raudatul Athfal (RA) ² Raudatul Athfal (RA) ²	-	-	17	27	17	27
Sekolah Dasar (SD) ¹ Elementary Schools ¹	50	50	1	4	51	54
Madrasah Ibtidaiyah (MI) ² /Madrasah Ibtidaiyah (MI) ²	-	-	23	36	23	36
Sekolah Menengah Pertama (SMP) ¹ /Junior High Schools ¹	6	6	8	10	14	16
Madrasah Tsanawiyah (MTs) ² /Madrasah Tsanawiyah (MTs) ²	1	1	27	28	28	29
Sekolah Menengah Atas (SMA) ¹ /Senior High Schools ¹	1	1	3	3	4	4
Sekolah Menengah Kejuruan (SMK) ¹ Vocational High Schools ¹	1	1	5	6	6	7
Madrasah Aliyah (MA) ² Madrasah Aliyah (MA) ²	-	1	17	16	17	17

Catatan/Note: ³ Seluruh Raudatul Athfal (RA) berstatus swasta/All Raudatul Athfal (RA) are private

Sumber/Source: ¹ Kementerian Pendidikan, Kebudayaan, Riset, dan Teknologi, Sistem Data Pokok Pendidikan, data semester ganjil laporan sampai dengan 30 November 2022/Ministry of Education, Culture, Research, and Technology, Basic Education Data System, odd semester report data up to 30 November 2022

² Kementerian Agama, EMIS, data semester ganjil laporan sampai dengan 9 Februari 2023/Ministry of Religious Affairs, EMIS, odd semester report data up to 9 February 2023

Tabel 4.1.2
Table

Jumlah Guru Menurut Tingkat Pendidikan di Kecamatan Janapria, 2022/2023 dan 2023/2024
Number of Teachers by Educational Level in Janapria Subdistrict, 2022/2023 and 2023/2024

Tingkat Pendidikan Educational Level	Negeri/Public		Swasta/Private		Jumlah/Total	
	2022/2023	2023/2024	2022/2023	2023/2024	2022/2023	2023/2024
(1)	(2)	(3)	(4)	(5)	(6)	(7)
Taman Kanak-Kanak (TK) ¹ /Kindergarten ¹	5	6	115	130	120	136
Raudatul Athfal (RA) ² Raudatul Athfal (RA) ²	-	-	96	123	96	123
Sekolah Dasar (SD) ^{1,3} Elementary Schools ^{1,3}	472	530	6	14	478	544
Madrasah Ibtidaiyah (MI) ² /Madrasah Ibtidaiyah (MI) ²	-	-	272	441	272	441
Sekolah Menengah Pertama (SMP) ^{1,3} Junior High Schools ^{1,3}	131	130	72	98	203	228
Madrasah Tsanawiyah (MTs) ² /Madrasah Tsanawiyah (MTs) ²	49	43	428	366	477	409
Sekolah Menengah Atas (SMA) ^{1,3} /Senior High Schools ^{1,3}	36	44	24	24	60	68
Sekolah Menengah Kejuruan (SMK) ^{1,3} Vocational High Schools ^{1,3}	39	37	59	69	98	106
Madrasah Aliyah (MA) ² Madrasah Aliyah (MA) ²	-	43	248	217	248	260

Catatan/Note: ³ Jumlah guru termasuk kepala sekolah dan guru/The total of teachers including headmaster and teacher.

Sumber/Source: ¹ Kementerian Pendidikan, Kebudayaan, Riset, dan Teknologi, Sistem Data Pokok Pendidikan, data semester ganjil laporan sampai dengan 30 November 2022/Ministry of Education, Culture, Research, and Technology, Basic Education Data System, odd semester report data up to 30 November 2022

² Kementerian Agama, EMIS, data semester ganjil laporan sampai dengan 9 Februari 2023/Ministry of Religious Affairs, EMIS, odd semester report data up to 9 February 2023

Tabel 4.1.3
Table

Jumlah Murid Menurut Tingkat Pendidikan di Kecamatan Janapria, 2022/2023 dan 2023/2024
Number of Pupils by Educational Level in Janapria Subdistrict, 2022/2023 and 2023/2024

Tingkat Pendidikan Educational Level	Negeri/Public		Swasta/Private		Jumlah/Total	
	2022/2023	2023/2024	2022/2023	2023/2024	2022/2023	2023/2024
(1)	(2)	(3)	(4)	(5)	(6)	(7)
Taman Kanak-Kanak (TK) ¹ /Kindergarten ¹	67	68	1 545	1 640	1 612	1 708
Raudatul Athfal (RA) ² Raudatul Athfal (RA) ²	-	-	809	1 184	809	1 184
Sekolah Dasar (SD) ¹ Elementary Schools ¹	7 583	7 386	42	148	7 625	7 534
Madrasah Ibtidaiyah (MI) ² /Madrasah Ibtidaiyah (MI) ²	-	-	2 766	3 700	2 766	3 700
Sekolah Menengah Pertama (SMP) ¹ /Junior High Schools ¹	1 091	1 071	482	541	1 573	1 612
Madrasah Tsanawiyah (MTs) ² /Madrasah Tsanawiyah (MTs) ²	382	233	2 495	1 979	2 877	2 212
Sekolah Menengah Atas (SMA) ¹ /Senior High Schools ¹	614	685	253	291	867	976
Sekolah Menengah Kejuruan (SMK) ¹ Vocational High Schools ¹	486	455	500	476	986	931
Madrasah Aliyah (MA) ² Madrasah Aliyah (MA) ²	-	132	1 224	1 049	1 224	1 181

Catatan/Note: ...

Sumber/Source: ¹ Kementerian Pendidikan, Kebudayaan, Riset, dan Teknologi, Sistem Data Pokok Pendidikan, data semester ganjil laporan sampai dengan 30 November 2022/Ministry of Education, Culture, Research, and Technology, Basic Education Data System, odd semester report data up to 30 November 2022

² Kementerian Agama, EMIS, data semester ganjil laporan sampai dengan 9 Februari 2023/Ministry of Religious Affairs, EMIS, odd semester report data up to 9 February 2023

4.2 KESEHATAN HEALTH

Tabel 4.2.1 Banyaknya Sarana Kesehatan Menurut Jenis Sarana Kesehatan di Kecamatan Janapria, 2022-2023
Table *Number of Health Facilities by Type of Health Facilities in Janapria Subdistrict, 2022-2023*

Jenis Sarana Kesehatan <i>Type of Health Facilities</i>	2022	2023
(1)	(2)	(3)
Rumah Sakit <i>Hospital</i>	-	-
Rumah Sakit Bersalin <i>Maternity Hospital</i>	-	-
Poliklinik/Balai Pengobatan <i>Polyclinic</i>	1	1
Puskesmas <i>Public Health Center</i>	2	2
Posyandu <i>Integrated Service Post</i>	143	145
Polindes <i>Rural Maternity Home</i>	11	10

Catatan/Note: ¹ Desa pada tabel ini termasuk Unit Permukiman Transmigrasi (UPT) yang masih dibina oleh kementerian terkait/
Villages in this table include Transmigration Settlement Unit which is still fostered by the relevant ministries.

Sumber/Source: ² Dinas Kesehatan Kabupaten Lombok Tengah/*Public Health Office of Lombok Tengah Regency*

³ ...

4.3 KELUARGA BERENCANA FAMILY PLANNING

Tabel 4.3.1 Jumlah Pasangan Usia Subur Berdasarkan Kesertaan Ber-KB di Kecamatan Janapria, 2023
Numbers of Eligible Couples By Family Planning Participant in Janapria Subdistrict, 2023

Kecamatan Subdistrict	Jumlah PUS Eligible Couples	Kesertaan Ber-KB			
		PUS Peserta KB		Jumlah PUS Peserta KB	PUS Bukan Peserta KB
		Modern	Tradisional		
(1)	(2)	(3)	(4)	(5)	(6)
Loang Maka	726	405	0	405	321
Langko	1.116	609	0	609	507
Selebung Rembiga	1.130	427	0	427	703
Bakan	1.260	658	1	659	601
Durian	616	377	0	377	239
Pendem	1.468	875	0	875	593
Janapria	1.865	1.090	0	1.090	775
Saba	647	350	0	350	297
Lekor	1.925	1.135	1	1.136	789
Kerembong	1.569	838	0	838	731
Jango	736	412	0	412	324
Setuta	904	471	0	471	433
Janggawana	758	294	0	294	464
Lingkok Brengre	616	330	0	330	286
Prako	688	326	1	327	361
Tibu Sisok	625	240	0	240	385
Janapria	16.649	8.837	3	8.840	7.809

Catatan/Note: ¹Desa pada tabel ini termasuk Unit Permukiman Transmigrasi (UPT) yang masih dibina oleh kementerian terkait/
Villages in this table include Transmigration Settlement Unit which is still fostered by the relevant ministries.

Sumber/Source: Pendataan Keluarga, BKKBN/BKKBN

Tabel
Table 4.3.2

Jumlah Wanita Usia Subur (WUS) Berdasarkan Umur Kawin Pertama di Kecamatan Janapria, 2023
Number of Women Of Childbearing Age by First Mating Age in Janapria Subdistrict, 2023

Desa/Kelurahan Village/Kelurahan	Jumlah WUS Berstatus Kawin dan Pernah Kawin Numbe of WUS Married and Have Been Married	Umur kawin Pertama First Mating Age	
		< 20 Tahun	≥ 20 Tahun
(1)	(2)	(3)	(4)
Loang Maka	809	468	341
Langko	1.231	518	713
Selebung Rembiga	1.283	704	579
Bakan	1.408	889	519
Durian	696	222	474
Pendem	1.611	812	799
Janapria	2.044	1.108	936
Saba	709	340	369
Lekor	2.121	1.389	732
Kerembong	1.712	942	770
Jango	792	426	366
Setuta	975	590	385
Janggawana	840	569	271
Lingkok Brengge	744	416	328
Prako	800	477	323
Tibu Sisok	690	354	336
Janapria	18.465	10.224	8.241

Catatan/Note: ¹Desa pada tabel ini termasuk Unit Permukiman Transmigrasi (UPT) yang masih dibina oleh kementerian terkait/
Villages in this table include Transmigration Settlement Unit which is still fostered by the relevant ministries.

Sumber/Source: Pendataan Keluarga, BKKBN/BKKBN

BAB 5 PERTANIAN

Agriculture



PENJELASAN TEKNIS

1. **Tanaman sayuran semusim** adalah tanaman sumber vitamin, garam mineral dan lain-lain yang dikonsumsi dari bagian tanaman yang berupa daun, bunga, buah, dan umbinya, yang berumur kurang dari satu tahun. **Tanaman buah-buahan semusim** adalah tanaman sumber vitamin, garam mineral, dan lain-lain yang dikonsumsi dari bagian tanaman yang berupa buah, berumur kurang dari satu tahun, tidak berbentuk pohon/rumpun tetapi menjalar dan berbatang lunak.
2. **Tanaman buah-buahan tahunan** adalah tanaman sumber vitamin, garam mineral, dan lain-lain yang dikonsumsi dari bagian tanaman yang berupa buah dan merupakan tanaman tahunan. **Tanaman sayuran tahunan** adalah tanaman sumber vitamin, garam mineral, dan lain-lain yang dikonsumsi dari bagian tanaman yang berupa daun dan atau buah yang berumur lebih dari satu tahun.
3. **Tanaman biofarmaka** adalah tanaman yang bermanfaat untuk obat-obatan, kosmetik, dan kesehatan yang dikonsumsi atau digunakan dari bagian-bagian tanaman seperti daun, batang, buah, umbi (rimpang) ataupun akar.
4. **Tanaman hias** adalah tanaman yang mempunyai nilai keindahan

TECHNICAL NOTES

1. **Seasonal vegetable plants** are plants which are the sources of vitamin, mineral salt, etc, consumed from the part of the plant in the form of leaf, flower, fruit, and root with the age of less than one year. **Seasonal fruit plants** are plants which are the sources of vitamin, mineral salt, etc, consumed from the part of the plant in the form of fruits. These plants are creeps with the age of less than one year.
2. **Annual fruit plants** are plants which are the sources of vitamin, contained mineral salt, etc, consumed from the part of plant in the form of fruit and more than one year of age. **Annual vegetable plants** are plants which are the sources of vitamin, contained mineral salt, etc, consumed from the part of the plant in the form of vegetable and more than one year of age.
3. **Medicinal plants** are plants which are useful for medicine. It is consumed from part of the plant such as leaf, flower, fruit, tuber, and root.
4. **Harvested area of horticulture** is area which vegetable, fruit,

baik bentuk, warna daun, tajuk maupun bunganya, sering digunakan untuk penghias pekarangan dan lain sebagainya.

5. Luas panen tanaman hortikultura adalah luas tanaman sayuran, buah-buahan, biofarmaka, dan tanaman hias yang diambil hasilnya/dipanen pada periode pelaporan.

6. Luas panen untuk tanaman sayuran adalah luas tanaman yang dipanen sekaligus/habis/dibongkar dan luas tanaman yang dipanen berkali-kali (lebih dari satu kali)/belum habis. **Tanaman yang dipanen sekaligus/ habis/ dibongkar** adalah tanaman yang sehabis panen langsung dibongkar/dicabut, terdiri dari bawang merah, bawang putih, bawang daun, kentang, kol/ kembang kol, petsai/sawi, wortel, lobak, dan kacang merah. **Tanaman yang dipanen berkali-kali (lebih dari satu kali)/belum habis** adalah tanaman yang pemanenannya lebih dari satu kali dan biasanya dibongkar apabila panen terakhir sudah tidak memadai lagi, terdiri dari: kacang panjang, cabe besar, cabe rawit, jamur, tomat, terung, buncis, ketimun, labu siam, kangkung, bayam, melon, semangka, dan blewah.

medicinal and ornamental plant of crop harvested during the period of report.

5. Harvested area of horticulture is area which vegetable, fruit, medicinal and ornamental plant of crop harvested during the period of report.

6. Harvested area of vegetables is area of entirely plant harvested/ demolished and plant harvested several times/undemolished. **Entirely plants harvested/ demolished** are plants usually harvested once and demolished to be substituted by other plants, consisting of: shallots, garlic, leeks, potato, cabbage, cauli flower, mustard green, carrots, chinese radish, and red kidney beans. **Plants harvested several times/ undemolished** are plants usually harvested more than once and demolished in the case that the last harvest was economically not profitable. They consist of : yard long beans, chili, small chili, mushroom, tomatoes, egg plant, french beans, cucumber, pumpkin/ chajota, swamp cabbage, spinach, melon, watermelon, and blewah .

ULASAN

Janapria menjadi salah satu Kecamatan dengan penghasil komoditas Perkebunan yaitu tembakau terbesar di Kabupaten Lombok Tengah. Pada Tahun 2023 produksi tembakau virginia di Kecamatan Janapria sebesar 6.689,95 ton dengan luas panen 3.161 hektar dan tembakau rakyat 1.328,5 ton dengan luas panen 1.189 hektar. Selain itu, Kecamatan Janapria juga memiliki produksi cabai yang cukup tinggi yaitu sebesar 10.790 kuintal pada Tahun 2023.

Populasi ternak sapi potong Tahun 2023 sejumlah 14.356 ekor, sedangkan kerbau 406 ekor, kambing 1.583 ekor dan 22 ekor kuda. Jumlah ternak yang dipotong Tahun 2023 sejumlah 470 ekor sapi potong dan 441 ekor kambing. Dari perikanan, jumlah rumah tangga yang mengusahakan kolam sebanyak 176 rumah tangga dan produksi pada Tahun 2023 sebesar 226,2 ton.

DESCRIPTION

Janapria is one of the sub-districts with the largest producer of plantation commodities, namely tobacco in Lombok Tengah Regency. In 2023, virginia tobacco production in Janapria Subdistrict will be 6,689.95 tons with a harvest area of 3,161 hectares and people's tobacco will be 1,328.5 tons with a harvest area of 1,189 hectares. In addition, Janapria Subdistrict also has a fairly high chili production, which is 10,790 quintals in 2023.

The beef cattle population in 2023 is 14,356 heads, while buffaloes are 406 heads, goats 1,583 heads and 22 horses. The number of cattle slaughtered in 2023 is 470 slaughter cows and 441 goats. From fisheries, the number of households cultivating ponds is 176 households and production in 2023 is 226.2 tons.

Gambar 5.1
Figures

Produksi Tanaman Sayuran dan Buah Menurut Jenis Tanaman di Kecamatan Janapria (kuintal), 2023
Production of Seasonal Vegetables and Fruits by Kind of Plant in Janapria Subdistrict (quintal), 2023

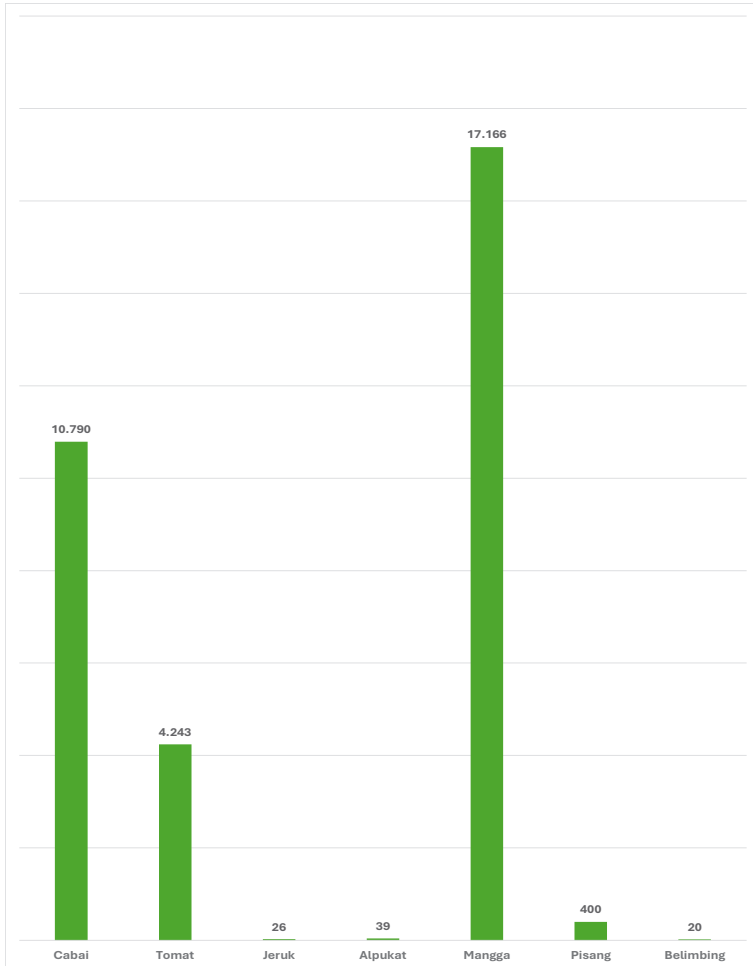

Sumber/Source : Dinas Pertanian Kabupaten Lombok Tengah

Gambar 5.2
Figures

Produksi Tanaman Perkebunan (Ton) Menurut Jenisnya di Kecamatan Janapria, 2023
Production of Estate Crops (Ton) by Plant in Janapria Subdistriict, 2023

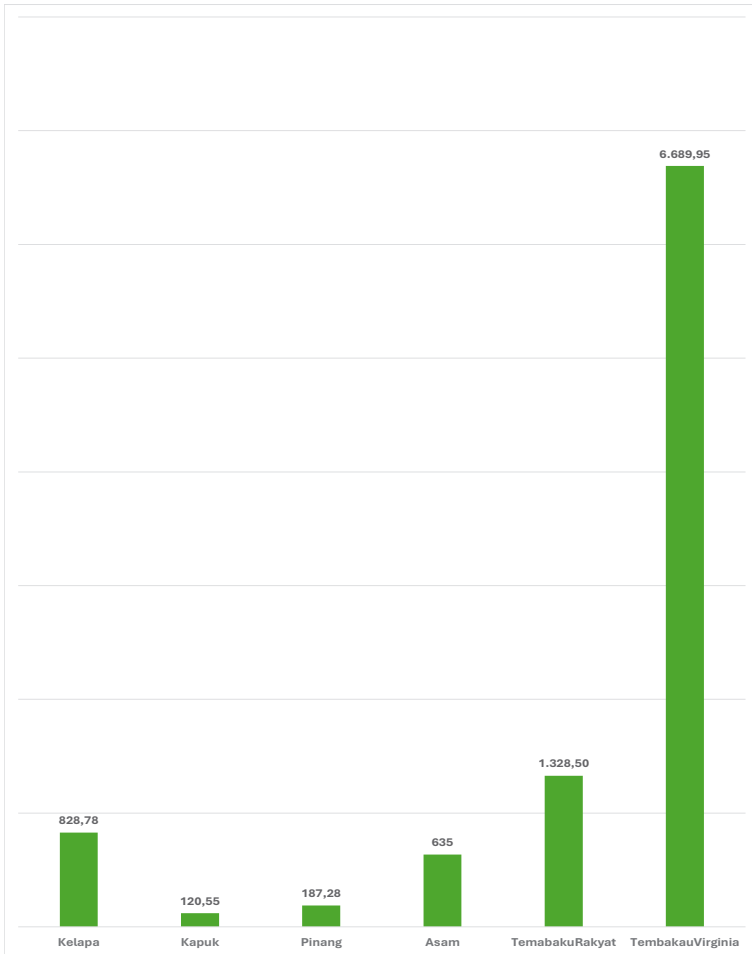

Sumber/Source : Dinas Kelautan dan Perikanan Kabupaten Lombok Tengah

Tabel 5.1
Table

Luas Panen dan Produksi Tanaman Sayuran Menurut Jenis Tanaman di Kecamatan Janapria, 2023
Harvested Area and Production of Seasonal Vegetables and Fruits by Kind of Plant in Janapria Subdistrict, 2023

Jenis Tanaman <i>Kind of Plants</i>	Luas Panen (ha)	Produksi (kuintal)
(1)	(2)	(3)
Bawang merah	–	–
Cabai	163,2	10.790
Kacang Panjang	–	–
Kubis	–	–
Petsai	–	–
Tomat	4.243	4.243
Terong	–	–
Ketimun	–	–
KembangKol	–	–
Kangkung	–	–

Catatan/Note: ...

Sumber/Source: Dinas Pertanian Kabupaten Lombok Tengah/ *Agriculture Office of Lombok Tengah Regency*

Tabel 5.2
Table

**Produksi Tanaman Buah-buahan Menurut Jenis Tanaman
di Kecamatan Janapria, 2023**
*Production of Fruits by Kind of Plant in Janapria Subdistrict,
2023*

Jenis Tanaman <i>Kind of Plants</i>	Produksi (kuintal)
(1)	(2)
Jeruk	26
Alpukat	39
Mangga	17.166
Pisang	400
Rambutan	–
Durian	–
Belimbing	20
Manggis	–
Semangka	–
Melon	–

Catatan/Note: ...

Sumber/Source: Dinas Pertanian Kabupaten Lombok Tengah/ *Agriculture Office of Lombok Tengah Regency*

Tabel 5.3
Table

Luas Panen dan Produksi Tanaman Perkebunan Menurut Jenis Tanaman di Kecamatan Janapria, 2023
Harvested Area and Production of Estate Crops by Kind of Plant in Janapria Subdistrict, 2023

Jenis Tanaman <i>Kind of Plants</i>	Luas Panen (ha)	Produksi (Ton)
(1)	(2)	(3)
Kelapa	341,5	828,78
Kopi	–	
Cengkeh	–	
Kapuk	28,34	120,55
Pinang	18,15	187,28
Asam	1	635
Lada	–	
Kakao	–	
Jambu Mete	–	
Jarak Pagar	–	
Tembakau Rakyat	1.189,00	1.328,50
Tembakau Virginia	3.161,00	6.689,95
Aren	–	
Kapas	–	
Kemiri	–	

Catatan/Note: ...

Sumber/Source: Dinas Pertanian Kabupaten Lombok Tengah/ *Agriculture Office of Lombok Tengah Regency*

Tabel 5.4
Table

**PPopulasi Ternak dan Unggas dan Jumlah Ternak Yang
Dipotong Berdasarkan Jenisnya di Kecamatan Janapria,
2023**
*Livestock Population and Slaughtered by Kind in Janapria
Subdistrict, 2023*

Jenis Tanaman <i>Kind of Plants</i>	Populasi Ternak	Jumlah Ternak Dipotong
(1)	(2)	(3)
Sapi Potong	14.356	470
Kerbau	406	–
Kuda	22	–
Kambing	1.583	441
Domba	–	–
Babi	–	–
Ayam Kampung	187.075	
Ayam Petelur	225.100	
Ayam Pedaging	47.310	
Itik/ItikManila	31.489	

Catatan/Note: ...

Sumber/Source: Dinas Pertanian Kabupaten Lombok Tengah/ Agriculture Office of Lombok Tengah Regency

Tabel 5.5
Table

Jumlah Rumah Tangga dan Produksi Perikanan Tangkap di Kecamatan Janapria, 2021-2023
Numbers Household and Production of Capture Fisheries in Janapria Subdistrict, 2021-2023

Jenis Tanaman <i>Kind of Plants</i>	Rumah Tangga	Produksi (Ton)
(1)	(2)	(3)
Perikanan Laut		
2021	-	-
2022	-	-
2023	-	-
Perikanan Umum		
2021	-	-
2022	-	-
2023	-	-

Catatan/Note: ...

Sumber/Source: Dinas Kelautan dan Perikanan Kabupaten Lombok Tengah/Maritim and Fisheries Office of Lombok Tengah Regency

Tabel 5.6
Table

Jumlah Rumah Tangga dan Produksi Perikanan Budidaya Berdasarkan Jenis Budidaya di Kecamatan Janapria, 2023
Numbers Household and Production of Aquaculture By Kind in Janapria Subdistrict, 2023

Jenis Tanaman <i>Kind of Plants</i>	Rumah Tangga	Produksi (Ton)
(1)	(2)	(3)
Budidaya Laut	-	-
Tambak	-	-
Kolam	176	226,2
Keramba	-	-
Jaring Apung	-	-
Sawah	59	12,28
Jumlah	235	238,48

Catatan/Note: ...

Sumber/Source: Dinas Kelautan dan Perikanan Kabupaten Lombok Tengah/Maritim and Fisheries Office of Lombok Tengah Regency



LOMBOK TENGAH

BERSATU JAYA

DINAS KOMUNIKASI DAN
INFORMATIKA
KABUPATEN LOMBOK TENGAH

Jl. Raden Pungah, Puyung, Jonggat, Komplek kantor bupati gedung A lantai 3

Telp. (0370) 655081. Fax (0370) 653081

Homepage : <http://lomboktengekab.go.id>

Email : diskominfo@lomboktengekab.go.id

